龍報

第一九五號

館址□雲南路福昌里六百二十三號 電話六四二六〇號

今日一張售洋二分四釐

定報價目
每三日出一張增刊無定 中國境內全年二元半年一元一角 海月二角 日本同 其餘外國各埠加倍均作大洋計算 報資先惠郵費在內 郵票加一

廣告刊例
(新聞中)價面議 (新聞中縫)分三格每期每格洋六元 「封面」分三十格每期每格洋五元

三那星

國民政府中央衛生試驗所化驗
肺癆病特效藥
肺病療治指導書及三那星實驗報告書函索奉贈
上海仁記路三十五號
美商愛世開洋行

補力多

純補美味滋補含補肺療咳
力滋補全身幾力順氣祛痰
淨改良體質癆傷衰弱
多促進治療怪多均有效特
純淨每瓶二元二角含幾怪每瓶
二元五角本埠中法藥房中西藥
房及各藥房均有出售
上海九福公司發行

冠生園食品公司

□常備 廣州酒菜茶麵點心
□新增 冬令補品味道最多
□特製□ 龍鳳會竹絲雞 燴三蛇逢星期六 星期日烹製
地點 南京路中冠生園二樓

地球老牌 麥精魚肝油

上海四馬路 五洲藥房發行

南京路 同昌車行

三十三週紀念大減價無限現金大贈送
新闢儲款購車部 信用存款部 普通社會交通振興與中國車業存戶有享分紅之利益並贈送長期贈貨廉價券介紹親友購用國貨車輛
開幕紀念期內 利息照章加一 以百戶為限 加購各種應時精美贈品
詳章索函即奉

膠州路 申園

恭賀新禧
明晚八時三刻起賽
除夕特別節目
申園逸園聯合大賽

五百碼平賽 逸園	五百碼平賽 申園	三百廿五碼平賽 逸園	三百廿五碼平賽 申園	五百碼平賽 逸園	五百碼平賽 申園	五百廿五碼平賽 逸園	五百廿五碼平賽 申園
大克高高梯	麥新娜	哈德門	愛文考裏耶	撒文司	克勞代拿兒	愛達	勒斯反恩
詩髦	拍勃哥	太愛爾	門及克斯	梅非而特雷爾夫		啞而別兒耶飛	
道	色勃衛	他伏利許特斯活臨		收的失利赫色		生耐喬汗密司席勃	
爾勒司克勞斯	勝爾登	曼	斯夫登	勿雷耶喬古而	登特來港	彼得及生矮立許愛哀	
牛耐喬汗		牛司克勞斯				芳游極瑪來	

一五(四次)五百五十碼讓路賽一(四次)

馬文絲帶	巧妹	古兒抖克	特倍達舌拉	十八碼
來代開克	勞勒斯	拉愛姆斯脫梅琪	啞凱	十五碼
好拿路路爾兒	勃裏合脫大拉	沙特衛	啞伏否斯脫	十二碼
來拖司脫牛斯	來特味拉	雪兒浮特來港	生耐及姆	九碼
格來脫好潑	方散米	蘭裴	勃勿爾	六碼
密司堆夢	勞特力克	愛耐險特	買愛託潑	三碼
雷夢賴特	勞克馬耶	密司斯夫	古特好潑	全徑

□通告□ 凡逸園會員諸君請帶會員徽章印可免檢入本園會員間觀賽

□本園備有『新年特別大餐』凡欲預定者請於明日上午十二時前通知 電話三一〇七六七 三三九二三至四

□特煩爾俚恩哈佛隊第組軍樂團在場奏樂悠揚動聽以娛來賓蒙副官僉司門之准許

□賽狗節目及預測籌請於明日向以前出售處購買

□本園之公共汽車專車賽畢後可由康腦脫路搭車

上海賽狗會書記伊文思啟 北京路二號 十二月三十日

中央大旅社

為上海最偉大之旅社
電話六一七一〇至一二
湖北路廣東路口

雙妹牌白玫瑰

清香樸鼻 仕女爭購
每瓶一元二角半
廣生行有限公司

天發祥皮貨局 大放盤

皮貨大王添設分號
粗細皮貨 萬象包羅 男女衣裘 惟我獨多 賤售一月 幸勿錯過 貨價不合 還洋不訛

請注意天發祥的皮貨，是中外聞名，獎本賤售，分號總局同時舉行特別優待贈送電筒大放光明！

本局開設十餘年來信譽卓著專承各界贊許稱為皮貨界之大王因營業日益發達特將時廣不通令特設分號河南路二馬路協記皮貨局全數底貨三十餘萬盤全部出財就其原址改設分號而盤進之貨較之產地猶本尤為便宜爰自二十日起會同總號同時舉行大賤賣以酬答惠顧諸君之雅意並加送精美電筒以資紀念而祝諸君前途光明良機難得尚祈惠然早臨

投我以木桃。報之以瓊瑤。以皮貨送人。必使受者歡迎。可敦友誼。可增愛情。

愛盤底貨添設分號

天發祥皮貨局 總號 南京路拋球場口 分號 拋球場協祥隔壁

雪齒牙膏

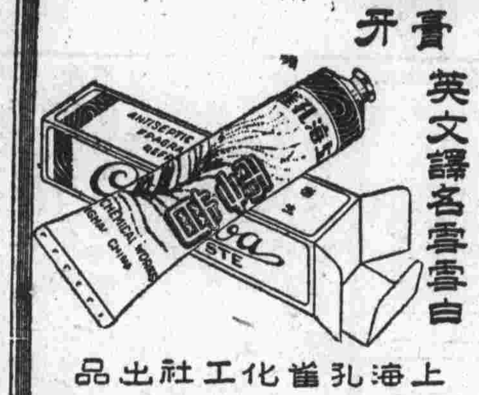

是愛國男兒的用
英文譯名雪雪白
上海孔雀化工社出品

陳姜記駁運號

本號專辦代客報關自備汽車運貨機場小輪鐵駁及大小駁星出租如蒙惠顧無任歡迎取費從廉
上海仁記路二十五號
電話六二一八七號

妙成醫院

花柳白濁專科
本院秘製白濁注射特效藥奏效神速可永斷根源特聘德國名醫皮膚花柳專家馬賓博士DR. Mascron M.D. 及產婦科專家李容仙女博士DR. Lee Rosauty M.D. 每日下午四時至六時在本院臨診
院長楊妙成醫師
老靶子路一三九號

上海法租界霞飛路呂班路口 新開 徐重道國藥第九分號

國曆十二月十五日開幕
大廉價一個月

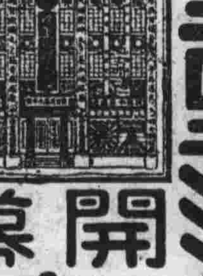

發兌 人參別直 白官燕 銀耳 補劑飲片 丸散膏丹 各種藥酒 人參再造丸 虎鹿龜驢膠 十全大補藥 配煎膏滋藥 參燕百補膏 健身補藥汁

接方送藥部 電話通信 立刻派人前來接方 回店配就 當即送上 不取力錢

代客煎藥部 照方監煎 藥力準確 手續完備 清潔穩妥 取費極廉 每帖一角

總號 愛文義路泥城橋西 電話六一一三三號(三線轉接各部) 事室以及各分號

壯士牌可益酒

西鄰有美酒，請君晉一觴
□法國名產酒中之王□

法國名廠、特製佳釀、氣味醇厚、品質高尚、世間名酒、無出其上、新運來華、奉送一嘗、每瓶原價六角、隨票附送、不取分文

贈送 (地點)新世界 (時期)自十二月二十五日起至十二月三十一日止一星期

寧波路四十七號 電話一八八八七號

(遠東總經理環球貿易公司謹佈)

高等中國推拿室

法界霞飛路六百三十二號
□即巴黎大戲院西首□
王紅英女士

巴黎 推拿室

法界霞飛路呂班路口三七二號
寶麗女士
(剪此廣告)(可打八折)

中國搬場公司

電話
華界電話 閘北九六
總行福照路 三〇〇三二
南行南陽橋 六二二七七
北行虬江路 四〇八八五

●龍時四元 ●搬夫四名 ●代拆代裝 ●不另取資

龍社票房簡章

定名 本社定名為龍社票房

社址 西藏路愛多亞路口福昌里六百廿三號

宗旨 為公餘後作正當之消遣以提倡藝術研究劇學為宗旨

入社資格 須具有高尚人格及正當職業而有發起人一人之介紹方得入社

社費 分普通特別二種 普通者月費一元 特別者月費二元 基本者月費五元

本社自十九年十二月二十日起此簡章如有未盡善處得隨時增減修正之

本社電話為六四二六〇

社長 閻重樓 蔡鈞徒 啟

一年又到了

(蔡釣徒)

□辦報有感

今天不是十九年的末了第二日嗎、過了這兩天就算十九年過去了、二十年又到了、不妨談談過去的事情、

不佞在小報界裏博得虛名、也算是一位起碼角兒、自從民國十一年辦報起始、屈指一計、足足有九年、這九年之中、飽嘗苦楚、屢經滄桑、這樣的味兒、衹有我們辦報的同志能知道、

然而說也奇怪、人人說辦報沒有大利益、一個不當心、還要吃官司、砍腦袋、(現在便當鎗斃)尤其是辦小報、不佞偏偏要辦報、初辦報的時候、社會的人面生疏、廣告的收入很少、全靠銷路、報館就在狹小的亭子間、作爲通信地點、白天念書、晚上作稿、忙得不可開交、明天出報、報紙尚沒有、千想萬想、還是當當 有了銅錢去贖、記得我的一件大衣、和一件嗶嘰長衫、當了不下三十餘次之多、這種環境、又奇怪、又可憐、

在十五年底革命軍未到上海以前、那時候辦禮拜六、報上宣傳三民主義稿子、被軍閥當局捉將官裏去、封報館、關了七天才釋放、家中的人、驚駭得非同小可、化上不少的錢、呆呆地到家裏休息幾天、雙親見了又寶貝、又恨恨地說、別的事情不好做、一定辦報、搏了多少錢回家贍養父母、我聽了這話、心裏想是很不羨、不辦報了、過了幾天、家裏又不樂意了、一溜烟的到上海來、又換一個報、馬上出版、不到兩個月、又吃官司了、經朋友親戚們的多方幫助、纔能出獄、却又受了一頓詰責、不得已去幹那冷板櫈生涯、不到兩個月、像煞辦報有趣、諸君看到此地、一定要說吾一聲賤骨頭、

本龍出版迄今、已經三年、不過二百期、其間斷斷續續、終算有相當的歷史、瘡痕最多、不佞的吃官司之多、可說小報界中數一數二的了、但是現在本龍出毛病、不佞不負責、如其不當心、由朱老班觸霉頭、

鳴非按、辦報難、編報更難、偶然一個不介意、便要去嘗鐵窗風味、要是在政治文稿上着想、稍些不慎、就要受那反革命之罪、但是、不辦報則已、要辦報、那裏能夠免此呢、所以我仍鼓着勇氣、替蔡老班編這龍報、

南北裁厘果分先後

(行雲)

中央對於二十年元旦裁厘、毫不猶豫、決定全國一律裁撤、財政部長宋子文在十日前便已發表過一個很切實的通電了、北平外交團、對此還很懷疑、日人更以不能全國一致裁撤爲慮、因爲財部所籌抵補厘金的統稅、只限於南部十一省、日人在華商業、北重於南、如北方不能同時裁撤、日商甚蒙影響、我們見財部正式發表、究竟裁厘只限於十一省與否、不能臆斷、我們但見宋部長通電、及最近蔣主席通電、都畧說全國同裁、並沒有分出南北來、何以日人就窺見內幕了、不意昨日各大報上、忽有這樣一則專電、謂『財部司長周象賢二十七日抵平、籌辦裁厘後之統稅』、照此、則日人之慮、實眞個是事實了、試思周象賢二十七日纔抵北平、距元旦只有四天、如何來得及籌備就緒、當然南北要分個先後無疑、不過財部既決心全國裁厘、雖然北方在特殊情形之下、怎又不早點派人籌備、以歸一致呢、這一點似乎宋部長太疏忽些、

蔣主席南旋之兩個原因

(黨徒)

□慰問熊式輝…厲行裁厘政策…云共匪不足深慮…三個月內當可肅清…逗遛一週…即行遄返前方

國民政府主席、海陸空軍總司令、行政院長、教育部長蔣中正氏、於正在集中兵力、痛剿共匪之際、突然以返京聞、且巳于前日來滬、其行動之突兀、誠屬出人意外、記者多方刺探、始知蔣氏于此戎馬倉猝中、驟然南返者、蓋有幾種大原因在也、

自淞滬警備司令熊式輝、墜機受傷消息、電達蔣氏後、蔣氏以熊氏墜機受傷、全係出于本八一電、(因蔣氏曾電致熊氏、令其來漢襄助剿匪工作)心中頗覺不安、惟以剿匪會議、正在舉行、殆難分身南下、面加慰問、現剿匪會議、已告結束、各將領亦已遄返原防、向共匪作澈底之計剿、蔣氏認爲剿共第一步工作、巳告完成、遂即忙裏偷閒、南返入京、稍事休息、即行來滬、赴骨科醫院、慰問熊氏、並面向熊氏云、共匪不足深慮、三個月內、當可肅清等語、以寬熊氏心胸、此蔣氏南返來滬之第一項重大原因也、其次即爲裁厘問題、關於此案、中央早有命令、決定于明年一月一日、實行全國裁厘、但自該命令發出後、各省之要求緩期裁厘之電報、仍紛至沓來、令出如山、中央既有通令于前、斷難收回成命于後、使民衆滿腔熱望、盡付東流、爲澈底解決是項問題計、則中央不得不再

范其務反革命

(黨徒)

二十六日蔣主席發表的裁厘通電、說得何等痛切、又何等嚴厲、各省不得以任何理由請求展期、視爲國民革命能否完成之一關鍵、不意廣東財政廳長范其務、竟敢冒大不韙、請求展期、無論其理由如何正大、但既經誥誡於前、不得以任何理由請求、則其理由便絕對不能成立、而且破壞國民革命、使吏治無由澄清、人心無由救正、民生主義無由實現、國民革命無由完全、其罪實過於反革命、中央應按照反革命條例治罪、方足以澄清吏治、我想絕不是中斥幾句便可了事的、

究竟爲董俞理由否

(採法)

董俞與其妻江氏離婚之訟發生後、頗覺其光怪陸離、不可究詰、顧社會人士爲江氏先入之言所中、什九認董俞爲理曲、董俞乃在報端登載啓事、其措詞大意、指江氏所言、皆非實錄、且僞造文件、而並不切實聲辯、僅曰訴之法、然則董俞其眞爲理曲、辯無可辯歟、外人不明內幕、但據董俞所刊陸氏訃告、大書特書「董俞訃告元配陸夫人之喪、」是陸氏爲其元配妻無疑矣、然何以董在法公廨對江氏控訴、亦稱其爲妻、詎有一人而可娶兩妻者、即此一端、已覺董俞啓事云云、悉爲詞費、且陸江兩氏嬪董時期、雖有先後、聘訂江氏、實在陸前、並有董康爲媒、江氏入門後、巳生育一女、初非陸氏死後即始娶江氏爲繼室者、不知董俞於此兩妻並存之疑問、亦有合法之解釋否、此等家庭變故、原不值外人置喙、不過因董俞身爲律師、且甚著名、其叔董康、又爲政治兩界要人、遂引起社會注意耳、

本報啓事

本報爲遵重國府命令提倡國歷起見、自下期起、暫停數天、二十年一月九號仍按期出版、照常辦公、務請閱者注意、特此公告、

本報館白、

江浙刷新政治之前途

(政客)

國民政府奠都南京以來、雖號稱中央政府、而實際權力、祇及於江浙兩省、閻馮敗後、始漸擴張、豫魯等省皆入範圍、然北方八省、尚顯然別有所主、不曾與中央分治也、此爲事實、固無庸爲之諱言、更嚴格論巳入範圍之省分、其能令出唯行、確無絲豪扞格者、仍爲江浙兩省、最年以來、中央削平變亂、東蕩西討、南征北戰、其餉源所自出、亦惟賴之江浙、中央與江浙、誠有莫大之密切關係、故此次戰爭終了後、中央刷新政治、即以江浙爲入手之初步、浙江省府巳全部改組、徹底更新矣、江蘇省政府亦有改弦易轍、局部更張之說、蔣主席與其他要人、均主省主席以文人充任、俾實行軍民分治、以進於完全法治、以戰後論功行賞之故、不得不暫時忍耐、以河南畀劉峙、陝西畀楊虎城、山東畀韓復榘、北方諸省如河北熱察綏、本非中央權力可以直達、亦只得曲徇張意、盡畀武人、吾人應加諒解、蘇省主席葉楚傖、即以其爲文人故、不至更動、此所以有局部改組之傳說也、今且不言其他、單就江浙觀之、恐中央雖有刷新之盛心、而爲事實所限、殊未易奏也、浙江在此數年中、前主席假名建設、虧空之數、竟達三千萬元、臨去之時、猶索去若干萬、按諸實際、則建設固不過爾爾、臨行索去之費、亦非用以辦理善後、省府職員、欠薪達五閱月、未發分文、究不知索去者、用於何處、說者謂軍閥時代、亦尚無此駭人聽聞之虧空也、某名士上新任主席張難先有曰、我浙當遜清暨軍閥時代、雖未大治、尚幸小康、水陸無驚、交通多便、度支適合、取稅猶平、自入十三年後、當路迭更、紛張治法、侈效歐風、臆行新制、以建設爲飾觀之具、而貪吏飽其囊中、繁瑣爲理財之方、而計臣征及錐末、試吏如敲磚試士、縮邑何多儇薄之少年、擒賊不搗穴擒王、剿匪乏勁旅之軍旅、馴至赤黨鵬鶩之衆、覺潛伏於學區白波爲合之徒、並猖狂於鄰省、凡此所云、悉係實錄、新主席雖賢、而覩此滿目瘡痍、欲求恢復元氣、尚需時日、遑論乎刷新哉、蘇省雖無如此巨大虧空、而元氣已斷傷於繆斌之手、地方親民之官、皆計等論值、而得一縣到任、莫不營營於代價之收回、兼求倍徒之利、於是乎革命之價值墮、人民之痛苦深、而吏治之黑點、乃不堪聞問矣、幸而善其後者、爲胡樸安氏、一矯貪污之風、稍見清明之象、顧猶有崇明縣長公然將庫存煙土、向煙戶高價勸售事、則知其他各縣縣長、未必盡能如胡氏所期、繆氏雖去、其遺毒之中人、實難盡滌也、乃近日頗傳中央以胡氏精於國學、用非所長、擬調入教育部、而擢用內政部參事王堯說、並傳財廳長陳其采、巳任爲主任處主任、將以張壽鏞復任說、王堯何人、殆即曾綰淮陰東台等邑篆務者耶、果爾、則恐中央刷新政治之盛心、又難實現矣、張壽鏞數長蘇財廳、政績如何、昭昭在人耳目、與王堯同、政府爲事擇人、何必專着意於軍閥時代巳著盛名之輩、詎眞有人才缺乏、不得不藉資熟手者、殊足令吾人稱異、而百思不得其解也、

□名伶譚富英之便裝□(卡爾牛攝)

更新舞台 今日准演 二本西遊記

最新發明 註冊商標 杏仁燒 酒中之王

有防疫健肺補血強身開胃止咳之功經中央衛生試驗所化驗結果無火酒木醇等毒

▲價目大號每瓶五角小號每瓶二角半

經售處 四馬路浙江路神州大旅社酒吧間 各大旅社酒吧間 南京路國貨商場內浙江商店 南京路中市冠生園總店

▲招請國內外經理章程函索即寄

上海頤和園醬酒製造廠出品

總發行所 上海英租界華德路華盛路口明園跑狗場對面

王曉籟 虞洽卿 袁履登 蔡釣徒 何五良 何六良 介紹名醫

廣西路先施公司後五洲醫院邱子宜醫士以精治外科蜚聲海上凡經診治莫不霍然愈邱君醫術高明並備愛克司光人工太陽燈專治花柳包不開刀橫痃白濁下疳痔瘡各種皮膚一切雜症包醫包愈永無復發患病者祈注意焉

三馬路大舞臺西首 蝴蝶

要漂亮的裝束 到蝴蝶去 要美麗的打扮 到蝴蝶去

蝴蝶新裝 出品快捷 特製內衣 式樣新美 禮服出租 特別從廉 定價公道 花色鮮艷 如蒙惠顧 毋任歡迎

電話 六三八七七

劉老闆賞識紫羅蘭

(行雲)

紫羅蘭此次赴越南售技、爲廣肇幫南隆號老板劉某賞識、擬與之訂婚、其聘金四萬元法幣、蘭之怱怱返粵、亦爲備辦嫁裝云云、此事傳出、哄動全城、豔羨者有之、嫉妒者有之、破壞者亦有之、而事之眞因、人所欲聞、亦有爲人所未聞者、蘭之嫁作商人婦、確有其事、但雙方條件、尚未議妥、即婚約尚未實行也、

劉老板在越南營米業、越南之富商也、在越頗負盛名、亦富甲全埠、三五萬元、實非在其眼內、此次以四萬元納蘭爲婦、本不算甚麼事、第商人算盤、疏而不漏、彼之所謂四萬元聘金者、非現金也、乃不動產也、即擬在廣州置一大廈、約值四萬元左右爲蘭之永久產業、其餘嫁裝衣物及零用悉由老板出資購辦、在老板之意本善、而在蘭母則不以爲然、蘭母因蘭習歌舞、費資非少、因是左挪右借、應付此需、久之、負債日重、將來之清理債務、全靠蘭之嫁金爲之解決、故此次蘭母主四萬元聘金交現款、俾資週轉、但劉老板不知其內幕、仍主交付不動產物、故此事現在商議中、蘭母更有一附帶條件、仍待解決者、緣蘭母愛蘭、如珍若寶、殊不願愛女一旦離去、擬在蘭未嫁前、偕蘭赴美作一度之遊歷、約期一年、所有費用概由老板負担、雖劉對供給遊歷費不成問題、惟恐婚事中途變卦、故赴美之舉、擬在婚後、此附件亦尚待解決、觀上述情形、蘭之婚事、不至成爲泡影、爲有此障礙、未免遷延時日耳、故謂蘭之嫁作商人婦、尚有問題者、此之謂也、

上海多黑店式的旅館

(旅客)

近數年來、上海租界上平添了好幾家旅館、且都是規模很大、連同原有的大小旅館、大約雖不及萬、也有好幾千、上海爲全國最大都市、五洲萬國、都有商旅往來、當然需要有多數旅館、但是一考實際、却令人奇怪、原來上海的旅館中、尤其是規模大的、雖然天天客滿、而並非完全是遠道來的旅客、很多爲住居上海、有家可歸的客人、本來上海的幾家著名大旅館裏、房金昂貴、有一夕須費數十金的、除掉豪紳巨賈、普通商人也住不起、即使住得起、也不犯着去住、倒是幾家普通旅館裏、住有眞旅客、那最小的旅館、却又不然、其情形與最大的旅館相等、爲一般野鴛鴦所樂趨、因此、上海的旅館業越是發達、市民的道德越是墮落、其間種種黑幕、實非筆墨所可罄述、不看別的、只看近數年中所發生的綁票案、大都假旅館爲聚議地點、及藏票處所、便可窺見一斑了、不料事出人意外的、我們總以爲上海旅館中有罪惡、乃是受不逞之徒利用、旅館本身目的在營業發達、不能辨別寓客誰是好人、誰是歹人、對於罪惡之發生、自然不尸其咎、誰知事實上不然、上海竟也有索詐旅客的旅館、現在已有兩家揭穿、一家是海洞春旅舍、一家是瀛洲旅館、都開設在租界上、經受害者報告公安局、由袁局長轉函公共租界警務處總巡裘賴德、請予取締、受害者名楊巨川洪士生、其原呈略謂、十一月二十八日、由溫州至上海、當輪船起岸時、被海洞春旅社夥友挽其搭坐該社迎客汽車、口稱車費僅四角、每夜房宿費各四角、二人共計一元二角、足以安宿一夜、不料該夥友存心險詐、一到旅館、即糾同十餘人前來、勒索汽車費二十元 房宿費二元八角、不由分說、即在身畔強迫搜去二十一元、仍不滿其慾壑、又將洪士生衣服剝下、質得二元、僅交還小洋二角、困臥至次日、自當棉被、以作路費、照此情形、簡直是黑店了、眞是不法已極、不但租界警務當局應嚴行取締、就是全體旅館業、也應羣起而攻、以免社會誤會、雖然上海有許多罪惡、假旅館而行、但旅館本身、總要求其純潔、不能自動犯罪纔是、

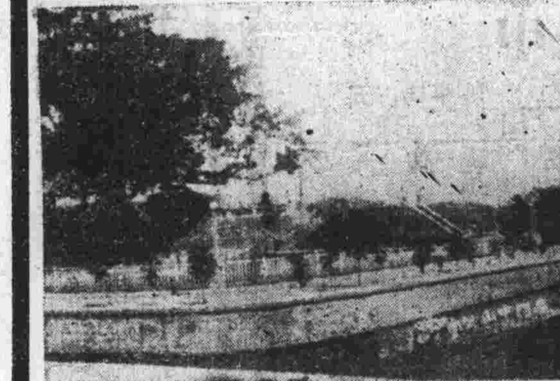

□廈門中山公園□

中國與辦賑務

(災民)

我國幅員廣大、又常常有戰事、不論那一年上、都有災區、不是水災旱災、便是兵災、災區內的人民、老弱者轉死溝壑、少壯者挺而走險、於是又因走險之故、發生匪災、總不會有這一年、全國無災、所以中央賑務委員會、有永久設置的必要、而籌募捐款的聲浪、也不會一日不聞、世界不論那一國、只怕都不像我國這樣的災多罷、更談籌募捐款、似乎不論怎樣的忙碌、結果災民總得不着幾多實惠、據某報載、前次程艷秋赴京演賑災戲、共演六日、倒也有三萬一千元、不能算少、可是六日的開銷、竟化去二萬四千元、計國民大戲院六日租金三千三百元、南京戲館班底一千一百元、程個人不取包銀、其同行者住食費須一千五百元、王少樓暨各場面及配角約一萬元、往來車費一千三百餘元、憑票往中央飯店五百餘元、印豔秋演戲說明書册子五百餘元、裝燈三百餘元、汽車一千一百餘元、印刷排戲單五百餘元、票友車票八百餘元、讀者看這篇糊塗賬、前後只有六天、每項費用動輒千元、單是王少樓及場面配角、(班底還除外)就須一萬元、不知道少樓在上海唱一個多月、要拿多少包銀、就須一千五百元、往來車費還另支一千三百元、不在其內、中國人辦賑務、如此如此、可發一嘆、

□膠州路中國明晚舉行中逸兩園聯合大賽、計三百廿五碼平賽一次、五百碼平賽二次及五百廿五碼平賽一次、又五百五十碼讓路賽四次、因除夕晚節目特別精彩云、(佩)

頤和園

短篇小說 (天恨)

(版權歸頤和園主人凌庸德先生)

第一章 夜怨

這時巳將近三點鐘、楊清臣應酬賓客、忙碌了一天、實在疲乏巳極、清臣的夫人倪綠珠、身體素弱、更兼多病、本來不堪勞頓、可是今天是翁姑百二十歲雙壽、翁姑都非常高興、她便不得不打起精神、招待女賓、偏生傍晚聽了那幾句刺心的話、頓覺胸悶頭脹、似乎舊病復發起來、支持不住、祇得到房裏去安睡一回、誰知她上床後、竟再也睡不着、聽得外面陣陣喧鬧、堂會的歌唱聲中、夾着賀客們拳猜行令、十分興會、和自家房裏的景象比較、彷彿有天淵之別、自家房裏連電燈也沒有全開、(未完)

紅粉俠

武俠小說 (六十三) (黃南丁著)

第十一回 飛叉空碧三教同宗 舞劍迷紅諸君送別

話說紅粉俠萬霞兒、得了幽溪漁夫的字條兒、命他去求平度縣八臂哪吒顏秀的兩柄鋼叉、同德州太悅道人相助、以爲師祖師傅同震八方孫振芳決鬥的地步、因此到平度去找尋顏秀、向他討這兩柄鋼叉、不意到平度時、天色巳晚、在戒幢寺安宿一宵、却遇見了了塵同南雄兩位大俠、敍談之下、霞兒方知就裏、便向南雄道、道長、適纔從那裏駕臨、又怎樣知道俺便是崔玉龍的徒兒呢、南雄正要答言、外面又有一個很蒼老的聲音道、可是我的言語、都不差的、果然在這裏相逢了、霞兒一聽、

克倫醫院專治花柳毒症